КТО УСТРЕМЛЕН КО ХРИСТУ НЕПРЕСТАННО, В ТОМ ГОСПОДЬ ПИШЕТ ОБРАЗ СВОЙ СВЕТОМ СВОИМ.
Преподобный Макарий Египетский (IV в.)

ОБРАЗ

АПРЕЛЬ 2002 ГОДА
№ 10

ГАЗЕТА ВОРОНЕЖСКОЙ ПРАВОСЛАВНОЙ ДУХОВНОЙ СЕМИНАРИИ

Семинария основана 31 мая 1745 года

Издается по благословению Высокопреосвященнейшего Мефодия, Митрополита Воронежского и Липецкого

Радуйся, Богоблагодатная! Ныне с Тобою Бог наш!



Еже от века таинство открывается днесь, и Сын Божий Сын человечь бывает, да хуждшее восприем, подаст ми лучшее. Солгася древле Адам, и Бог возжелев быти, не бысть: Человек бывает Бог, да бога Адама соделает. Да веселится тварь, да ликовствует естество, яко Архангел Деве со страхом предстоит и — еже радуйся — приносит, печали сопротивное. За милосердие милости вочеловечивыйся, Боже наш, слава Тебе.

Преп. Феофан Исповедник, епископ Никейский

ЧЕТЫРЕ СТОЛЕТИЯ БЛАГОВЕСТИЯ



2

Благовещение пресвятой Богородицы - с XVII в. престольный праздник воронежского кафедрального собора. С историей Благовещенского собора тесно связана судьба священномученика архиепископа Тихона (Никанорова) и история Воронежской Духовной семинарии. Наш рассказ об одной из главных святынь нашей епархии, которая в последние годы возрождается по благословению Высокопреосвященнейшего Мефодия, Митрополита Воронежского и Липецкого.

«НЕ В СИЛЕ БОГ, А В ПРАВДЕ!»



4

Пожалуй, каждый читатель со школьной скамьи помнит, что 5 апреля 1242 года на льду Чудского озера состоялось одно из важнейших сражений в истории России - Ледовое побоище. На воспоминания и размышления об этом событии в более, чем тысячелетней истории нашей страны нас натолкнул не только календарь памятных дат, но и та повседневная реальность, с которой мы, русские, сталкиваемся на каждом шагу…

КТО ВЕРИТ В БОГА - ШАГ ВПЕРЕД!



5

В 1954 году мы праздновали Воскресение нашего Господа в 800 метрах под землей в соляной шахте. Нас было много, работавших вместе. И как мы отпраздновали Пасху? Мы взяли все металлические наконечники от буров и подвесили их на проволоку. Они издавали замечательный звук! Это был момент нашей жизни, когда мы чувствовали захватывающую духовную силу.

СКАЗКА - ЛОЖЬ, ДА В НЕЙ НАМЕК



6

Изменение духовных и нравственных ориентиров начинается с детского возраста. Первый шаг - уничтожение традиционной символики добра и зла с тем, чтобы нравственные понятия, стоящие за символами, постепенно утрачивали однозначность, становились относительными.

БЛАГОВЕЩЕНСКИЙ СОБОР
четыре столетия Благовестия



Благовещению Пресвятой Богородицы был посвящен один из первых храмов на Воронежской земле. Время его основания разные исследователи указывают различное. По мнению митрополита Киевского Евгения (Болховитинова) он был основан в 1620 году. Прот. Стефан Зверев, архиепископ Димитрий (Самбикин) и известный иследователь Н.И. Поликарпов считали, что он был построен почти одновременно с основанием города Воронежа в 1586 году. Первый Благовещенский храм был деревянный, много раз становился жертвой нередких пожаров, перестраивался и даже менял место своего расположения. В 1682 году, при первом епископе Воронежском святителе Митрофане Благовещенский храм стал Кафедральным Собором. 19 апреля 1684 г. в ответ на ходатайство святителя Митрофана Святейший патриарх Московский и всея Руси Иоаким благословил возведение каменного соборного храма в честь Благовещения Пресвятой Богородицы, который и был построен в 1690 году. На подворье Кафедрального Собора располагалась с 1682 года резиденция Правящих Архиеерев, а с 1745 до 1822 года и учрежденная епископом Феофилактом Воронежская Духовная Семинария.

После кончины в 1703 году святителя Митрофана его честные останки были погребены в Кафедральном Соборе. Во время реконструкции храма святые мощи первого воронежского Архипастыря были обретены, годом позже великий покровитель нашей земли был прославлен в лике святых Русской Православной Церкви. Инициатором канонизации святителя Митрофана стал другой праведник и светильник Воронежской Церкви архиепископ Антоний (Смирницкий). В 1834 году он предложил учредить при Благовещенском Соборе Благовещенский Митрофанов монастырь, с сохранением в нем места пребывания главы Воронежской епархии. Торжественное открытие монастыря состоялось 1 сентября 1836 года, Кафедральным Собором стал Свято-Троицкий, а Благовещенский остался важнейшим центром духовной жизни города и епархии.



После революции Благовещенский Собор и Митрофанов монастырь разделили судьбу многих и многих православных святынь. Вначале они был закрыты а в 50-е годы окончательно разрушены. На месте Собора и монастыря ныне находится главный корпус Воронежского государственного университета.

Возрождение Благовещенского Кафедрального Собора началось в 1998 году по инициативе Высокопреосвященнейшего Мефодия, Митрополита Воронежского и Липецкого в Первомайском саду в ознаменование 2000-летия Рождества Христова. Новый Собор - звено связывающее наш сегодняшний день со славными страницами истории епархии. Собор будет освящен, как и древний, в честь Благовещения Пресвятой Богородицы, а его внешний облик повторяет Владимирский Собор города, воздвигнутый в честь 900-летия Крещения Руси незадолго до октябрьской бури. 15 октября 1998 года Святейший Патриарх Московский и всея Руси Алексий Второй, находившийся с первым в истории Первосвятительским визитом в Воронежской епархии освятил закладной камень новой святыни епархии. "Этот храм, - сказал Святейший Патриарх, - не только памятник истории. Его строительство - акт покаяния за грехи наших отцов и дедов, которые разрушали святыни Отечества".

С историей Благовещенского собора и Митрофанова монастыря тесно связана судьба священномученика Тихона (Никанорова), архиепископа Воронежского и Задонского. Уроженец Новгородской земли, выпускник Новгородской Духовной Семинарии и Санкт-Петербургской Духовной Академии, в последствии ректор Духовной Семинарии в родном Новгороде. святитель Тихон был назначен на Воронежскую кафедру 13 мая 1913 года. За недолгое архипастырское служение в нашем городе он запомнился воронежцам как храмостроитель и как инициатор канонизации в лике святых своего предшественника архиепископа Антония (Смирницкого). Владыка Тихон (Никоноров) был активным участником Поместного Собора Православной Российской Церкви 1917-18 годов, сподвижником святого Патриарха Тихона. Он был одним из тех кто своей жизнью противостоял безбожному смерчу гражданской смуты. В 1919 году 27декабря (9 января 1920) в третий день праздника Рождества Христова он был повешен на Царских вратах алтаря Благовещенского Собора Митрофановского монастыря, в котором совершал богослужение. По сведениям протопресвитера Михаила Польского, вместе со своим архипастырем мученическую кончину приняли 160 иереев. На Юбилейном Архиерейском Соборе 2000 года он был прославлен в лике святых новомучеников и исповедников Российских. Его святые мощи почивают под спудом на кладбище Алексеево-Акатова монастыря в общей могиле воронежских архипастырей, чьи останки были перенесены сюда в 1993 году.

Н.В. МАКЕЕВ

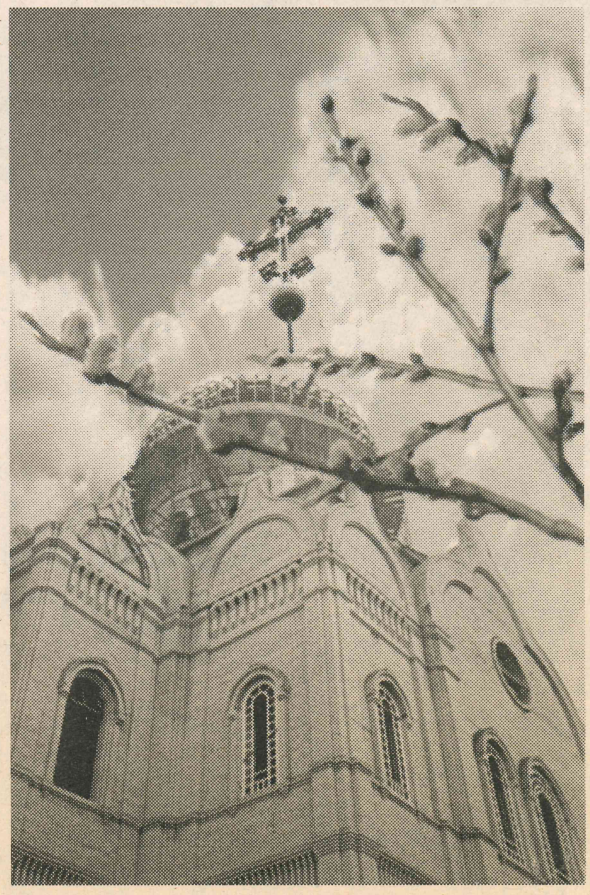

ПРАЗДНИК ТРЕХ СВЯТИТЕЛЕЙ

В прошлом номере нашей газеты мы сообщили о том, что по инициативе Высокопреосвященнейшего Митрополита Мефодия был установлен новый праздник - Собор Воронежских Святых (4 (17) сентября). В XIX веке в Тверской епархии, наш земляк, ректор Воронежской Духовной Семинарии и основатель Воронежской областной универсальной научной библиотеки им. И.С. Никитина Высокопросвященный Димитрий (Самбикин) установил праздник Трех святителей: Димитрия Ростовского, Митрофана и Тихона Воронежских 19 июля (1 августа). Во время поездки по своей епархии в 1899 году он обнаружил, что в городе Бежецке в храме в честь Рождества Христова еще 29 октября 1868 года был освящен придел в честь этих святых. В честь трех святителей Димитрия, Митрофана и Тихона в селе Андрушке Полтавской епархии был освящен крестовый храм Преосвященного епископа Иоанна (Петин, ум. 1889). К сожалению, этот праздник в наши дни почти никому неизвестен. Сегодня, когда в нашей епархии происходит возрождение глубокого почитания местных святых мы решили, что будет правильным опубликовать написанные известным агиографом А.Н. Муравьевым по благословению епископа Полтавского Иоанна тропарь и кондак малоизвестного, но столь значимого для нашей епархии праздника.

Тропарь, глас 8:

Якоже древле на Востоцех трие велиции святителие, сильный словом Василий, глубина Богословия Григорий и Златоустый Иоанн, тако и днесь в стране полунощней три новоявленная светила веры на тверди церковней востекоша столп веры Митрофан, слово истины в лице царю исповедавый, и обличитель раскола Димитрий, мечем обоюду острым вся козни его рассекий, и помазания полный сосуд Тихон, тихостию словес своих грешника к покаянию призвавый. О велиции трие святители земли Российския, молите Христа Бога, Емуже угодни бысте, спастися душам нашим.

Кондак, глас 3:

Иже в поздния наша роды и в последняя времена обуреваемых треволнением житейских страстей и хладом безверия недугующих в скорби душевней утешившии и теплотою вашея веры согревавшии, трие новоявленнии святителие Российстии, Димитрие, Митрофане и Тихоне, на камени Православия утвердите ны и, яко чадолюбивии отцы, духовная чада ваша стезею заповедей отеческих в Царствие Христово вслед себе руководите.



«ДНЕСЬ СПАСЕНИЯ НАШЕГО ГЛАВИЗНА...»

Протоиерей Василий Попов,
ректор Воронежской Православной Духовной Семинарии



Сегодня радостный праздник - праздник Благовещения, благая весть. В чем же заключается эта радость, почему о ней мы всегда вспоминаем? И не только в этот день, но и всегда, когда обращаемся молитвенно к Пресвятой Богородице? В кондаке, посвященном Божьей Матери, мы всегда говорим: "Радуйся, невесто неневестная!". То есть обращаемся с теми словами, которые в свое время произнес архангел Гавриил, посланный к Пресвятой Богородице самим Богом. Что же возвестил ей архангел Гавриил и о чем поведал, в чем же эта радость заключается?

Когда архангел Гавриил приветствовал Божью Матерь, началось наше спасение. И поэтому в тропаре нынешнего праздника это отражено: "Днесь спасения нашего главизна". Сегодня день нашего спасения. В чем оно заключалось? В том, что "Сын Божий сын Девы бывает". То есть когда сказал архангел Гавриил вот эти слова радости Божьей Матери, что она примет во чреве и родит сына, и нарекут имя Ему Эммануил, что означает "с нами Бог", - то есть родится Тот, Который спасет людей Своих от грехов их. И это совершилось тогда, когда Божья Матерь сказала: "Се раба Господня, да будет по глаголу твоему". Тогда произошло нечто великое и очень важное. Бог всегда хотел и желал спасения человека. Но человек не всегда стремился к Богу и не всегда хотел этого спасения. И вот родилась та, которая от лица всего человеческого рода сказала Богу: "Да". И, следовательно, она явилась представительницей всего человеческого рода. Она за всех нас с вами, за всех людей - тех, которые жили ранее, которые еще будут жить, - ответила Богу: "Да". Она захотела спасения, и в лице ее мы тоже такой же положительный ответ дали Богу. То есть мы хотим спасения, и спасение это заключалось в том, что на землю сошел Сын Божий и воспринял человеческую природу от пречистых кровей Пресвятой Богородицы. Вот почему нынешний праздник, праздник Благовещения, всецело посвящен прославлению Божьей Матери. Конечно же, мы прославляем Господа, явившего нам такую неизреченную милость, даровавшего нам спасение. Но тем не менее, мы прославляем Пресвятую Богородицу, потому что она согласилась с Богом, она захотела исполнить волю Божию во всей полноте и совершенстве. И это ее согласие явилось основой для боговоплощения. Вот поэтому мы ныне и прославляем ее вместе с архангелом Гавриилом, восклицая: "Радуйся, благодатная, Господь с тобою!"

Об этом праздновании можно говорить очень много. Но я думаю, что мы приходим в храм Божий, сюда, не только для того, чтобы вспомнить то или иное важное событие священной истории, которое неразрывно связано с нашей жизнью, но мы приходам в храм прежде всего для того, чтобы это событие пережить, эту радость ощутить в своем сердце, в своей душе. Я думаю, богослужение, которое совершается в храме, и наше воспоминание величайшего события, конечно же. содействуют переживанию неизреченной радости. А радость, несомненно, великая, потому что Благовещение - синоним слова "Евангелие". Тогда совершилось то, что описано во Святом Евангелии.

Основной предмет Божественного Евангелия заключается в том, что "Слово плоть бысть". И евангелист Иоанн Богослов, начиная свое Евангелие, как раз говорит: "Вначале бе Слово, и Слово бе у Бога, и Слово бе Бог", и далее говорит "И Слово стало плотью". И вот это совершилось именно в момент Благовещения. Это событие мы ныне вспоминаем. В этот момент совершилось все Евангелие, все, ради чего до сих пор жило человечество, все, чего оно ожидало. А человечество хотело, чтобы Бог сошел на землю и научил истине. И Бога ожидали не только хранители богооткровенной религии - иудеи - но весь род человеческий. Даже язычники хотели видеть Бога в человеческом образе. Поэтому они изображали богов своих именно в образе человека И это говорит о многом. Человек хотел видеть здесь, на земле, Бога в своем образе. Для чего и зачем? Для того, чтобы вывести из того тупика, в который зашли все люди. За четыре века до Рождества Христова мудрый Сократ восклицал: "Я не знаю, что такое истина. И никто не знает. Если только Бог сойдет с неба на землю, то он, может быть, научит людей истине". Поэтому не случайно некоторых древнегреческих философов называют "христианами до Христа". Они - представители лучшей части человечества. И каждый человек, не только знавший пророчества. не только представитель ветхозаветной религии сознательно или несознательно хотел видеть Бога на земле, хотел общения с Ним. И вот это произошло, произошло тогда, когда на земле родился такой человек, который стал способным принять в себя Бога. И этим человеком стала Пресвятая Богородица. Это плод всей человеческой праведности, плод всех воплей и воздыхании людей к Богу. II она была настолько чистой, что смогла вместить в себя Бога.

О чистоте Божьей Матери очень хорошо говорит следующий пример. В сегодняшнем Евангелии мы читаем, когда архангел Гавриил буквально возлетел в ту клеть, в которой она пребывала в молитве и в богомыслии, чтении Слова Божия, и приветствовал ее, она удивилась лишь приветствию, а не явлению ангела. Если мы вспомним в евангельском повествовании явление того же архангела пророку Захарии, то мы увидим: ангел говорит Захарии: "Я - Гавриил", то есть как бы представляется. А Божьей Матери он не представляется, потому что она прекрасно знала этого архангела, и не только этого архангела, но и .других ангелов, небожителей, скорее всего, с младенчества, с самого того момента, когда благочестивые родители, взяв ее за руку, привели в ветхозаветный храм и отдали первосвященнику и другим священнослужителям на воспитание. Тогда она уже сподобилась посещения ангелов. И ангелы были ей знакомы - это говорило о том. что она, будучи здесь, на земле, была как бы небожителем - уже до момента боговоплощения. И мы глубоко ошибаемся, если считаем, что Божья Матерь прославляется лишь потому, что она стала матерью Господа. Нет, она прославляется потому, что она имела все, чтобы стать Матерью Бога, то есть за ее личные, неземные, нечеловеческие добродетели, хотя она была человеком - таким же, как все. И вот в нынешней практике, конечно же, мы можем богословствовать. говорить, что произошло, но мы никогда, конечно же. не сможем до конца все рассказать, все осмыслить, все понять.

Ныне мы прежде всего прославляем Пресвятую Богородицу Марию и как бы исповедуем, что человек - один человек - очень много значит в очах Божиих. В народе существует пословица "Один в поле не воин". Но она не совсем верна. Да, человек, может быть, один как физическое тело ничего не значит, это мельчайшая частичка в этом мире, на этой земле. Но как духовная сущность, как образ Божий и подобие Божие человек велик, человек широк, как говорит один из прекрасных писателей, человек очень широк, и широк не потому, что он животное и физическое существо, а потому, что он подобен Богу.

Именно в момент Благовещения происходит обожение, начало обожения человеческой природы. Человек становится Богом по благодати, и это свидетельствует о том, что хоть мы и маленькие и что нас очень много, но мы не забыты, каждый из нас не забыт Богом. И каждый из нас может и должен принять в себя божество. И когда это происходит, то совершается нечто великое, то, что невозможно объяснить, то, что невозможно объять нашим умом. И не случайно Христос человеческую душу сравнивает с миром и говорит, что весь мир ничего не стоит по сравнению с душой человека. Нынешний праздник говорит о величайшем достоинстве человека, нет, он не идеализирует поступки людей, их деятельность. Но этот праздник говорит о высоте призвания человека, о том, что человек должен стать Богом по благодати.

И вот таким человеком стала первой из людей Пресвятая Богородица. Она взошла на высоту небес и она прославляется нами честнейшим херувимов и славнейшим без сомнения серафимом. И каждый из нас должен стремиться к изменению, должен стремиться к преображению. Не случайно преподобный Серафим Саровский учит: "Стяжи дух мирен, и вокруг тебя спасутся тысячи". От каждого из нас очень многое, многое зависит, И не будем думать, что наша жизнь принадлежит только нам, и мы что хотим, то и делаем, как хотим, так и живем. Мы глубоко ошибаемся. Все мы едины. Пресвятая Богородица приняла Христа в себя - но приняла для всех людей, для всех нас. Так и мы должны стремиться к принятию в себя божественной благодати для того, чтобы засветиться, заискриться, для того, чтобы своим теплом, своим светом обогреть других людей.

Да поможет нам Господь молитвами Пресвятой Владычицы нашей Богородицы Марии. Аминь.

«НЕ В СИЛЕ БОГ, А В ПРАВДЕ!»



Пожалуй, каждый читатель со школьной скамьи помнит, что 5 апреля 1242 года на льду Чудского озера состоялось одно из важнейших сражений, вошедшее в историю России как "Ледовое побоище". Естественно, читатель помнит и имя главного участника, полководца и вдохновителя этой битвы - святого благоверного великого князя Александра Невского. Личность св. Александра Ярославича, его труды на благо нашего отечества, как, впрочем, и ратные подвиги, не ограничиваются и не исчерпываются этой славной победой, и на воспоминания и размышления об этом событии в более, чем тысячелетней истории нашей страны меня натолкнул не только календарь памятных дат, но и та повседневная реальность, с которой мы, русские, сталкиваемся на каждом шагу...

Еще памятны те времена, когда в школьных учебниках по истории СССР тема, в которой рассматривалась деятельность Вл. Кн. Александра, звучала как "Борьба русского народа с агрессией немецко-шведских феодалов". Но против кого же все-таки воевали великий князь, его дружина и ополчение Новгородско-Псковской земли на льду Чудского озера? Была ли эта битва столкновением территориальных претензий и был ли меркантильный интерес (аннексии, контрибуции, трофеи) приоритетны в этом столкновении?

Вспомним еще раз расстановку сил, противоборствующие стороны этого сражения. Со стороны русских это княжеская дружина и, как сказано выше, ополчение свободных людей Новгородско-Псковского княжества. Противостоял же нашим предкам некий орден меченосцев, основавший в 1200 году город Ригу и сделавший своим епископом Мейнгарда, завоевавший построенный св. кн. Ярославом Мудрым г. Юрьев и переименовавший его в Дерпт.

Уже в 1204 г. крестоносцами четвертого крестового похода была захвачена столица Восточно-Римской (Византийской) империи - Константинополь (Царьград). Заняв Константинополь, "Божьи дворяне" не только частью похитили, а частью осквернили многие христианские святыни (например, храм св. Софии), но и изгнали из столицы империи православное духовенство, избрав королем Балдуина, а патриархом Фому Морозини. Все эти действия получили одобрение и поддержку тогдашнего папы римского Иннокентия III. Значительной, если не основной силой при этом были рыцари ордена меченосцев.

Действия ордена на территории современных Прибалтики и России производились также с благословения римского папы.

Следует отметить, что предки современных прибалтов, как и некоторые другие племена, чьи территории были сопредельны Новгородско-Псковской земле, платили дань князьям новгородским за защиту от внешней опасности. Кроме прочего, русские имели давние торговые и культурные связи с этими племенами и естественным следствием этого было значительное проникновение и распространение Православия на указанных территориях. Впрочем, это мало заботило рьяных ревнителей латинства (католицизма) и многие православные христиане были насильственно крещены по католическому обряду.

Таким образом, становится ясно, что противоборство на апрельском льду Чудского озера ни что иное, как противостояние Православия католичеству (точнее, защита первого от последнего).

Без сомнения, всем, кто когда-либо учился в школе, известны полководческие качества св. кн. Александра, но это ли главное в решающем исходе битвы? Только ли грамотный выбор местности и расстановка сил явились решающими факторами этого сражения? Велики ли были шансы наших предков, большинство из которых состояло пешее ополчение (не ратные люди) победить наемных рыцарей (воинов-профессионалов)? История отвечает: "Да!"

В небе над русским войском видели Ангельский полк, под водительством грозной Небесной Жены. Вот где лежат корни этой победы, вот кто решил исход лютой сечи!

Князь, как и воины, был православным христианином. И наглядно ясными становятся его слова: "Не в силе Бог, а в правде!"

Стоит добавить к сказанному и то, что св. бл. кн. Александр Невский явился также участником и другого, более позднего сражения с врагами Православия. В княжение св. кн. Дмитрия Донского, ночью загорелись свечи в церкви, где лежало тело св. Александра; при этом двое старцев, вышедших из алтаря, приблизившись к его гробу, произнесли: "Александр, встань и спаси правнука твоего Димитрия, одолеваемого иноплеменными!" Победа снова была одержана...

К чему я вспомнил эти давние события? Нынче из газет, по радио и ТВ мы часто слышим, что у нас, оказывается, отсутствует некая "национальная идея", без которой невозможны существование и прогресс нации.

Хотелось бы уяснить, а была ли, да и нужна ли какая-нибудь иная национальная идея, кроме Православного Христианства? Следует ли бросать то победоносное знамя, с которым наши предки одерживали столь славные победы?

Нынче становится немодно быть русским - модно быть европейцем - а между тем, новая экспансия католицизма представляется уже весьма близкой (Иоанн-Павел II объявил об учреждении католических епархий в России).

В числе почитателей св. кн. Александра были имп. Петр I, имп. Екатерина I, имп. Елисавета, имп. Екатерина II.

А мы?

Г.С. ФИЛИПОВСКИЙ



«КТО ВЕРИТ В БОГА - ШАГ ВПЕРЕД!»

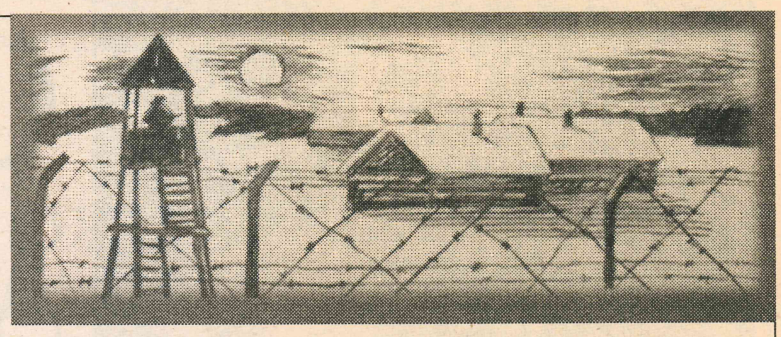

Румыния является православной страной издревле, когда была просвещена светом Христовой истины святым апостолом Андреем Первозванным и православное Предание глубоко проникло в ее душу. Я встретила многих людей, монахов и мирян, святость которых и любовь к Богу и ближнему, надеюсь, должны оставить след в моей душе. Одним из тех, кто произвел самое сильное впечатление, был о. Иустин (Пирву). Я встретилась с ним, когда он был духовником в монастыре Секуль. Когда я впервые взглянула ему в лицо, мне захотелось заплакать. Что-то очень трогательное было в нем. Я почувствовала святость и глубину, незримую связь с его душой, любовь, и мне захотелось узнать больше об этом человеке. Потом я стала расспрашивать людей и узнала, что он томился в тюрьме шестнадцать лет (1948-1964) при коммунистах. Мне рассказали, что он никогда не разжигает огня в келии зимой и что он бывает "погребен в народе": так много людей притекают в поисках совета и утешения. Одна вещь поразила меня больше всего - бесчисленные страдания, перенесенные за Христа, освятили его и теперь каждая скорбь, принесенная и возложенная на его плечи, становится его собственной. Я могла явственно видеть глубокий болезненный след от слов людей, поражавших его внутренность. Он мог безмолвно сидеть и сострадать и через некоторое время произносил самое нужное — искреннее и простое. И постоянно безмолвную радость излучали его глаза.

- Пожалуйста, расскажите что-нибудь о долгих годах тюрьмы.

- Моя дорогая, это было время неясного, сокровенного страдания – годы, которые так нелегко было прожить. Это было время, когда я начал познавать себя самого. Это просто и ясно, что мы должны были найти самих себя в эти часы на этом ложе страдания, это было призвание.

Потом последовало наше настоящее духовное объединение; оно было очень прочным, почти непоколебимым, особенно потому, что мы были абсолютно изолированы в таких крепостях как Аиуд и Герла (румынские тюрьмы). Аиуд и Герла – это были фабрики мучеников почти в буквальном смысле. Быть свидетелем разложения собственного тела. На некотором этапе мы были неспособны ничего чувствовать – это было подобно глубочайшему миру. Ты мог чувствовать только свой хребет. Единственным признаком существования было существование твоего тела. На этом этапе мы только ожидали и готовились к смерти: жить постоянно с этой реальностью в нас и перед нами было по-настоящему жуткой вещью.

ЭТО БЫЛИ ДНИ ЖЕРТВОПРИНОШЕНИЯ

Что я мог сделать как священник в таких обстоятельствах? Я начал исповедовать людей, особенно во время постов - Крещенского, Успенского, Святых апостолов. Но было возможно исповедовать только троих или четырех, тех, кто был со мной в одной камере. Что можно было сделать для остальных, тех, кто был вокруг? Как мы могли достать Святые Тайны? То, что я стал принимать руководство духовной жизнью других людей, стало для меня главной радостью жизни. Я больше не чувствовал боли. Я был в своей собственной стихии, более счастливой, чем в то время, когда я был на свободе. Вот поэтому наша духовная жизнь обретала большую силу, намного больше, чем в то время, когда мы были свободны.

Тогда я был изможден страданиями от гепатита. У меня кончились последние частицы Причастия, даже крошки не осталось. Иногда, даже ночью и рано утром, между четырьмя и пятью, каждые пять минут охранники должны были проверять что мы делаем, наблюдая через глазок. Они ходили из одного конца коридора в другой и смотрели в каждый глазок чтобы не дать молиться на коленях.

Что мы могли сделать? Мы стали обсуждать и сказали: "Ребята, вы идите и просите доктора, потому, что вам, как самым ослабленным, должны дать немного слабого вина. И так я начал: с маленьким кусочком хлеба, что был у меня, и со всеми молитвами, что я знал, в углу, в одиночестве, опасаясь попасть в поле зрения охранника. Я, как никогда переживал Божественную Литургию. Это были дни жертвоприношения – выдающиеся и неповторимые.



Я исповедовал людей из других камер с помощью азбуки Морзе. Все знали ее, так мы общались – через стены. Да, можно так исповедовать, но невозможно причастить через стену. Что же делать? Трудно с кем-либо посоветоваться. Особенно когда советы исходили от тех, кто сотрудничал с властями. И хотя мы почти не имели надежды, мы клали кусочки хлеба в швы одежды. Они могут проверить на выходе, но не так тщательно. Так, если положить 20 или 25 грамм хлеба в швы, то можно приготовить частиц на 100 человек. Единственным местом встреч был душ. Нужно было договориться с помощью морзянки, что в таком-то месте в душе, человек, с которым ты договариваешься, сможет найти Святые Тайны. Или можно было тихонько положить Их перед входом в камеру, выбрав момент, когда охрана не видит. Это были дни света и радости, и жизнь была обогащена. Это было лучшим местом религиозного образования. Но потом они (охрана, начальники), поняли это и решили разогнать нас. Они решили послать нас на соляную шахту, не делая различия между больными и здоровыми.

ПАСХА НА ГЛУБИНЕ 800 МЕТРОВ ПОД ЗЕМЛЕЙ

Прошли два месяца тяжелых изнурительных работ. Мы должны были огромными молотами по 15-20 килограмм разбивать большие куски породы. Внизу, в шахте, температура была около 35-40 градусов Цельсия и вода ручьями стекала с наших тел.

В 1954 году мы праздновали Воскресение нашего Господа в 800 метрах под землей в соляной шахте. Нас было много, работавших вместе. И как мы отпраздновали Пасху? Мы взяли все металлические наконечники от буров и подвесили их на проволоку. Они издавали замечательный звук! Мы могли ударять по ним металлическим стержнем, проходя от одного конца проволоки к другому. Время сбора было 2:30. В это время мы обычно заходили в лифты, и в этот момент мы стали звонить, вот это был момент! Это был момент нашей жизни, когда мы чувствовали захватывающую духовную силу. Мы, священники, запели громко, глубоко, изо всех сил. Мы как бы вышли из себя. Никто не боялся – сейчас или никогда. Когда мы зашли в лифты, мы запели "Христос воскресе из мертвых!"

Потом мы услышали наших сменщиков, мы слышали, как они поют из под земли, в шахте. Пение началось под землей, потом в лифтах и потом на поверхности. И так с пением мы вошли в душевые.

КТО ВЕРИТ В БОГА - ШАГ ВПЕРЕД

После мытья нам обычно давали чай, но в этот раз мы все были заперты в корпусах на 2 дня. После этих двух дней начальник собрал нас. "Вы знаете, почему вы были заперты? Когда наконец вы поймете, что вы должны быть перевоспитаны? Когда ваши мозги вернутся на свое место? Смотрите сюда! Ваша жизнь в моих руках; я решаю, что будет дальше. И если я решу что вы не исправляетесь, мы вас всех расстреляем. Теперь, все попы направо!" Там было около 20 священников.

Я не вышел, остался с мирянами. Далее начальник продолжал: "Теперь посмотрите на них! Видите? Это те, кто привел вас всех сюда, с их проклятыми политиками. Они преступники, те, кто вложил в ваши головы мысли о Боге. Теперь вы гниете здесь из-за них, это они вбили Бога в ваши мозги. Я не знаю, откуда они Его придумали. Эй вы! Вы что, дерзнете сказать, что вы верите в Бога?! Кто верит в Бога шаг вперед!"

Что я мог сделать? Я не вышел с ними сначала, но сейчас я был должен сделать это! У меня не было решимости в тот момент, но я сказал себе, что я должен сохранять спокойствие в любом случае. Я сделал шаг вперед. Он знал меня довольно хорошо, начальник. "Ха, - сказал он, откуда ты?" Я сказал ему, откуда я родом, и он ответил: "Неужели ты думаешь, что Бог есть?" - "Да. Вы просили тех, кто верит в Бога, выйти вперед. Я вышел." - "Есть кто-нибудь еще? Подойдите сюда!" Подошли все.

Двор лагеря весь был изрыт глубокими, грязными ямами, наполненными водой до краев. Они заставили нас бегать по ним в течение двух часов. После этого воды в ямах не осталось. Двор превратился в грязное болото. Настало тяжелое для нас время.

Я считаю, что мы были абсолютно не правы. Что не сопротивлялись совместными усилиями, не держались вместе в нашем служении. Все началось в 1917 г. с русской революции. Я имею в виду коммунизм. Мы ясно видели эту угрозу – мы читали газеты, не так ли? Мы не предполагали, что эта беда обрушатся на нас тоже, после 1944 г.; и даже после мы не держались вместе, все вместе, против коммунизма. У нас не было этой крепости. Так как я уже говорил раньше, если Церковь утверждает, что она не участвует в политике, подразумевается, что она подчиняется государству. Но тогда она перестает быть Церковью! Что может свидетельствовать о том что она остается Церковью? Где же ее крепость? Это то, что я называю бессилием нашего народа. Мы не знаем, как защитить наше духовное благобытие, сами наши души и сердца. Это то, что по настоящему важно, основополагающая сущность, за которую мы как человеческие существа должны держаться и прилепляться. Но мы никогда понастоящему не встаем на защиту нашего духа. Мы никогда не восстаем, когда наш дух бывает публично поруган и разрушен.

Монахиня Нина,
Скит Святого Креста,
Калифорния
По материалам сайта www.pravoslavie.ru



Сказка - ложь, да в ней намек...

В прошлом номере нашей газеты мы начали разговор о том, как массовая культура западного "разлива" вторгается в нашу жизнь, меняет ее, перекраивает под себя, навязывает ценности, потребности, желания, диктует модели поведения. Мы обратились к безобидным с виду игровым телешоу, которые, играючи, "освобождают" участника от обязанности быть человеком, в рамках которых можно забыть о чести и достоинстве, и где существует одна лишь "вечная" ценность - быстрые и легкие деньги. Сегодня мы снова обращаемся к деятельности наших ультралиберальных СМИ, ведь именно они играют лидирующую роль в разрушении той культуры, которая носила имя христианской. Переоценка "устаревших" норм и перетолковывание неугодных понятий происходят повсеместно, но самое страшное, что главный удар наносится по тем, кто еще не в состоянии сделать полноценный нравственный выбор между добром и злом, чье сознание еще только формируется - на наших детей.

Изменение духовных и нравственных ориентиров начинается с детского возраста. Первый шаг - уничтожение традиционной символики добра и зла с тем, чтобы нравственные понятия, стоящие за символами, постепенно утрачивали однозначность, становились относительными.

Так, дракон в христианской культуре - символ абсолютного зла. "И низвержен был великий дракон, древний змий, называемый диаволом и сатаною, обольщающий всю вселенную, низвержен на землю и ангелы его низвержены с ним" (Откр. 12:9). В средневековой литературной традиции христианского Востока и Запада символ духовного зла воплощается в образе злобного чудовища - огнедышащего дракона (сказание о Георгии Победоносце, "Чудо святого Георгия о змии"; чудовищный дракон Грендель в древнеанглийском сказании о Беовульфе; в русских сказках - Змей Горыныч). Но вот появляется "милый дракоша". Он, конечно, изрыгает, как водится, пламя, но подружиться с ним можно, и в нужный момент Дракоша поддержит друга своим огненным дыханием.



Вампиры и безобразные привидения - персонажи сатанинского мира. Но в "постхристианском обществе" кардинально меняются духовные и эстетические представления: инфернальный мир условен, не так страшен, и не являет собой абсолютное зло. Не все вампиры - исчадия ада, в чем убеждает маленького зрителя мультсериал о приключениях вампиреныша, а подросткам американские режиссеры предлагают "Баффи" - лирическую повесть о том, что и вампирам "ничто человеческое не чуждо"; влюбленный вампир готов вступить в борьбу со своими сородичами за любимую девушку и неотъемлемые права человека: питаться гамбургерами и пить кока-колу, а не человеческую кровь.

Что касается привидений, то и они поддаются перевоспитанию, главное - найти в древних манускриптах необходимые педагогические технологии. В сущности, нет бездны, отделяющей нечистых духов от "полезных" человеку, надо лишь знать, как нечистых подчинить себе и направить их деятельность в нужное русло.

Допускаю возражение: "Ведь это сказки, разве в классических сказках не присутствуют персонажи, заимствованные из времен древнего язычества? Здесь и гномы, и феи, и колдуны, и Баба Яга, и Кощей Бессмертный." Да, присутствуют, но здесь сказочный сюжет развивается по строго заданным нравственным координатам; мифические персонажи - это образы либо зла, либо добра. Кощей Бессмертный не может стать великодушным, баба Яга - красивой, феи бывают либо добрыми, либо злыми, перевоспитать их невозможно, ибо такова природа духовного Зла.

"Сказка - ложь, да в ней намек, добрым молодцам урок". В традиции классической литературы сказка преподавала ребенку первый урок "испытания духов - от Бога ли они". Зло безобразно и пагубно, заигрывать с эмиссарами Зла смертельно опасно для человека.

Какой же намек содержится в сегодняшних телесказках, и какой урок извлекут для себя наши добры молодцы? Намек весьма прозрачен: бабушкины сказки - анахронизм, поскольку они отражают "догматические" понятия о добре и зле. Урок же для добрых молодцев один: любой союзник пригоден для достижения желанной цели. Естественно, что в маскультуре этого мира должны быть переосмыслены символы и образы, восходящие к христианскому мировоззрению, отражены новые представления о жизненных ценностях, целевых установках и поведении человека "новой формации".

Таким образом готовится почва для внедрения идей Нью-Эйжда. Черная мистика, оккультизм, эзотерика, которые обрушиваются на детей и подростков с экранов ТВ, размывают научно-позитивное знание о мире видимом (материальном). И это отнюдь не жанр фантастики. Ньюэйджевская режиссура стремится к эффекту достоверности, соединяя обыденную реальность с мистицизмом и псевдонаучными теориями. После такой промывки мозгов интерес к естествознанию, к физике (при наличии природных способностей) легко перемещается в область ньюэйджевской "метафизики". Астрономия исчезла из школьной программы, зато астрология, широко рекламируемая СМИ, в обыденном сознании обретает статус "новой науки", которая возродила и "научно" интерпретировала "древнюю мудрость Востока". Эта "древняя мудрость" (оккультная эзотерика) проникла и в систему народного образования. Откройте учебное пособие к курсу "Валеология" для учащихся 5-7 классов . Информация к серьезному размышлению: чем занимается Государственный университет педагогического мастерства Санкт-Петербурга, создавший специальный факультет экологического и валеологического образования, где подвизается доцент Татарникова Л.Г., успевшая защитить докторскую диссертацию, выпустить монографию и успешно приступить к изданию школьных учебников по новому предмету, который официально переводится с латыни как "наука о здоровье". Читаем текст учебного пособия: "Вот чему учит нас древняя Мудрость Востока. Наша планета, как и всякая другая, состоит из трех миров. Первый из них - это физическая часть планеты: наш земной шар. Он называется Миром Плотным или физическим. Второй мир - это "тонкая часть" планеты: мир чувств, желаний, эмоций. Этот мир называется Миром Тонким или астральным. И третий мир - это мир мысли: он называется Миром Огненным. Все три мира совмещаются концентрически один в другом, образуя сложное тело планеты. Такое строение напоминает русскую матрешку... Все три сферы планеты, все три Мира ее - населены.



Живущие в одном мире не видят других Миров и не ощущают их. Но они переходят из одного Мира в другой, - умирая в одном, они нарождаются в другом. В каждом из этих миров человек имеет свое тело. Во время сна тонкое тело отделяется от физического и уходит в Тонкий мир. То же самое происходит и в момент смерти человека". Этот эзотерический пассаж завершается вопросом к ученику: "А ты что думаешь по этому поводу?" Не знаю, что должен думать ученик после сего откровения "Агни Йоги", но я лично думаю, что если просвещение и дальше так пойдет, то Российская земля определенно не сможет рождать "быстрых разумом Нефтонов". Место Ньютонов займут теософы и антропософы с учеными степенями.

Ю.В. УШАКОВА

Преподобный Никодим Святогорец
Святитель Макарий, митрополит Коринфский

О ПРИЧАЩЕНИИ СВЯТЫХ ХРИСТОВЫХ ТАИН

Продолжение.
Начало см. Образ № 8, 9

Итак, на основании всего этого священного чина Божественной Литургии, я прошу вас, братья мои, скажите мне со страхом Божиим и прислушиваясь к совести в вашей душе, не очевидно ли, что те христиане, которые приходят на Литургию, обязаны причащаться часто? Не имеют ли они долга делать это и чтобы была явлена Литургия как общение, собрание и трапеза, и чтобы не оказались они преступниками того, во что веруют и что исповедуют? А если они не причащаются, как сами признаются, то боюсь, боюсь, не оказываются ли они преступниками? И поэтому я не знаю, имеют ли истинный чин и уместно ли то, что их приглашает священник, и другие слова и священнодействия и устав, который бывает на Литургии? Потому что все, как один, отступают, и не находится ни один христианин, который исполнил бы их и послушался бы приглашения священника или, чтобы сказать лучше, Бога, но каждый уходит от Святыни ни с чем, не приняв ее и не подойдя, чтобы причаститься.



Поэтому и божественный Златоуст, следуя священным Правилам святых Апостолов и святых Соборов, о которых мы сказали прежде, особенно же размышляя о всех этих священнодействиях Божественной Литургии и видя, что они имеют целью Причащение верных, выносит суждение, что те, которые приходят на Литургию и не причащаются, недостойны и самого входа в храм. Он говорит: "Я вижу, что многие причащаются Тела и Крови Христовых просто так и как случится, движимые скорее обычаем и законническим отношением, а не разумным рассуждением. Ибо, когда придет время святой Четыредесятницы, каждый, каким бы он ни был, то есть достойным или недостойным, причащается Таин. Так же каждый делает и когда придет день Богоявления, даже если ему не время причащаться.

Но ни Богоявление, ни Четыредесятница не делают людей достойными Причащения, а делают их достойными искренность и чистота души. С этой чистотой души ты можешь причащаться всякий раз, когда присутствуешь на Литургии, а без нее не причащайся никогда, ибо, говорит Павел, всякий раз, когда вы это совершаете, возвещаете смерть Господа, то есть совершаете воспоминание вашего собственного спасения и благодеяния, которое вам сделано.

Подумай, сколько тщательности употребляли те, которые ели от жертвоприношении ветхого закона. Ибо чего они только не делали! Чего не употребляли! Они постоянно очищались. Ты же, имея намерение причаститься Той Жертвы, перед которой трепещут ангелы, очищение ограничиваешь промежутками времени. И как ты предстанешь на суд Христов, если дерзаешь причащаться со скверными руками и устами?

Вижу, что происходит большой беспорядок в этом деле. Ибо в иное время вы не причащаетесь, хотя бываете зачастую и чистыми, а когда приходит Пасха, даже если сделали какое-либо зло, дерзаете и причащаетесь. О дурной обычай! О злой предрассудок!

Напрасно совершается ежедневно Литургия, напрасно мы стоим в алтаре - никто не подходит причаститься. Говорю это не для того, чтобы вы причащались просто так и как случится, но чтобы вы делали себя достойными.

О человек! Ты недостоин Причастия? Тогда ты недостоин и слышать молитвы Литургии. Ты слышишь, диакона, который стоит и взывает: "Те, которые пребываете в покаянии, все просите Бога, дабы вас простил". Те, которые не причащаются, находятся все еще в чине кающихся. Итак, что ты стоишь? Если ты в чине кающихся, тогда ты не можешь причаститься, ведь тот, кто не причащается, среди кающихся находится. Для чего взывает диакон: "Изыдите те, которые не можете молиться Богу", а ты стоишь нагло? Если же ты не из кающихся, но из тех, кто имеет возможность причащаться, как же ты не заботишься, чтобы причаститься? Или ты не считаешь Причастие великим даром и пренебрегаешь им?

Продолжение следует

Святитель Николай (Велемирович) Сербский

Сто слов о Божественной любви

Продолжение.
Начало см. Образ № 8, 9

20. Нелегко понять, зачем Бог сотворил миры, прежде всего мир бестелесный, ангельский, а потом и физический, телесный, во главе с человеком. Если триединый Бог совершенен и самодостаточен для полноты жизни, любви и славы, зачем Он сотворил миры, низшие Себя? (Мы говорим, ниже себя, ибо никто не может сотворить что-либо равное себе. Родить - да - Бог Отец родил Сына, равного себе, и человек рождает ребенка, равного Себе но бытию и сущности). Церковь, и только Церковь дает ответ: от преизобилия любви Своей в Самом Себе Бог сотворил все миры, видимые и невидимые, через Сына Своего единородного, чтобы угодить Сыну Своему. Ради ли того, чтобы доставить удовольствие Сыну, или по некоей необходимости? Мы так не говорим. Богу не нужно удовольствие. Его троичная любовь превосходит всякую радость и всякую сладость веселия. Совершенный и Самодостаточный не имеет потребности ни в чем, ибо Он все имеет в Самом Себе.

21. В бескрайней любви к Своему Отцу Сын хотел угодить Ему, сотворив для Него как можно больше сыновей, а для себя братии, низших себя, но по любви приравненных к Нему через усыновление. И в Вечном Совете Отец и Дух Святой дали согласие Сыну на сотворение мира за любовь Сына. И так через Сына все стало быть, что стало быть, "имже вся быша". А Сын Божий назван и Логосом Божиим или Словом Божиим, т.е. образом Божиим; да., Божественная Песнь, Которая являет Собой величество и славу, мудрость и любовь Божию. Кому являет? Новосотворенным мирам (Кол. 1, 15-17).

22. Взявши инициативу в деле творения, Сын принял на Себя и ответственность за сотворение мира перед Вечным Советом, и сверх того, еще изъявил добровольное согласие принести Себя в жертву, если и когда это будет необходимо, как кроткий и пречистый агнец, уготованный в жертву "еще прежде создания мира" (I Пет. 1, 20). И так началась величайшая из всех эпопей: эпопея сотворения мира, его падения, искупления, воскресения и обновления. Все как было сказано и предвозвещено. И все по одной единственной причине - по любви. Ибо Бог есть Любовь, и в Нем нет других побуждений кроме любви, дочь моя боговозлюбленная и боголюбивая.

23. И сотворил Сын Божий бесчисленные небесные воинства архангелов и ангелов, бестелесных и близких к Богу духов. Сотворил их богообразными, могучими и прекрасными. И дал им свободу. Только Бог не злоупотребляет свободой. Один из великих ангелов, Сатанаил, злоупотребил данной ему свободой и был бесконечно удален от близости к Богу с легионом последователей и сброшен в ад, во тьму кромешную. Потом Слово Божие, Логос, по Вечному Совету, сотворил человека Адама и жену Еву и поселил их в Раю. Но их прельстил сатана через змия, и они согрешили пред Богом. Бог не захотел простить сатане грех, ибо он согрешил в самой близости к Богу. А человеку Бог хотел простить грех, так как человек был обольщен сатаной. Хотел Бог простить Адама, но не без покаяния и достаточной жертвы. И Сын Божий, Агнец Божий, пошел на заклание ради искупления Адама и его рода. И все из любви и правды. Да, и правды, но правда и заключается в любви.

24. "Любовь Божия к нам открылась в том, что Бог послал в мир единородного Сына Своего, чтобы мы получили жизнь чрез Него. В том любовь, что не мы возлюбили Бога, но Он возлюбил нас и послал Сына Своего в умилостивление за грехи наши". (I Ин. 4, 9-10). Следовательно, сначала Он явил свою любовь к нам, и потому ждет, чтобы и мы явили Ему свою любовь. Хотим мы или не хотим - от этого зависит вечная награда верности в любви, либо вечная мука за неверность. Ибо во вневременной вечности нет ничего временного, все вечно, как радость, так и мука.

25. В Иисусе Христе, Сыне Своем, Бог показал любовь, "которая превосходит всякий разум". Тот, через Кого Святая Троица сотворила мир, явился в образе человеческом, дабы явить человечеству любовь Святой Троицы, дотоле неведомую миру. Как же Он явился? Так, как только великая любовь не стыдится явиться ради спасения возлюбленного: в уничижении, в служении, в страдании, и наконец, в великой жертвенности.

26. В повестях и балладах о рыцарях мы читаем как они за любовь своих избранниц шли на страдания, иной раз и на смерть. Но те избранницы были достойны их любви и жертвы, как о том пишут поэты. А безгрешный и пречистый Христос понес уничижения, муки и страшную смерть не за какую-то невинную, верную и добрую девушку, но за грешников и развратниц, за убийц, лгунов, воров, разбойников, клятвопреступников и безбожников, за испоганенные и смердящие души человеческие, которые источали зловоние в смертельном разложении и прежде смерти были уже мертвы. "Едва ли кто умрет за праведника (...) но Бог доказывает Свою любовь к нам тем, что Христос умер за нас, когда мы были еще грешниками" (Рим. 5, 6-8). Не есть ли это любовь, которая превышает всякий разум?

27. "Любовь не ищет своего", говорит апостол, наученный примером своего Учителя (1 Кор. 13,5). Все Свои слова и поступки приписывает Сын Божий Отцу. "Я говорю миру то, что слышал от Отца". "Сошел с неба не для того, чтобы творить волю Свою, но волю пославшего Меня Отца"; "Как заповедал мне Отец, так творю"; "Да видит мир, как люблю Отца". [Смотри Евангелие от Иоанна]. (О, если бы все сыны человеческие так любили своих родителей!). Итак, Сын отказывается от Своей воли и все приписывает Отцу. Не ищет Он славы Своей, но Отчей. С другой стороны и Отец любит Сына "и все показывает Ему". Отец никого не судит, "но весь суд отдал Сыну". И более того: "Отец любит Сына и все даст в руки Его".

Продолжение следует

ПРЕПОЛОВЕНИЕ ВЕЛИКОГО ПОСТА: КРЕСТ

Третья неделя Великого Поста называется Крестопоклонной. За всенощной этого дня, после Великого Славословия, Крест торжественно выносится на середину церкви и остается там всю неделю; после каждой службы совершается особое поклонение Кресту. Надо обратить внимание на то, что о Кресте говорится во всех песнопениях этого воскресенья, но говорится не о страданиях на Кресте, а о победе и радости. Больше того, ирмосы второго воскресного Канона взяты из пасхальной службы "Воскресения день" и весь он является как бы парафразой пасхального Канона.

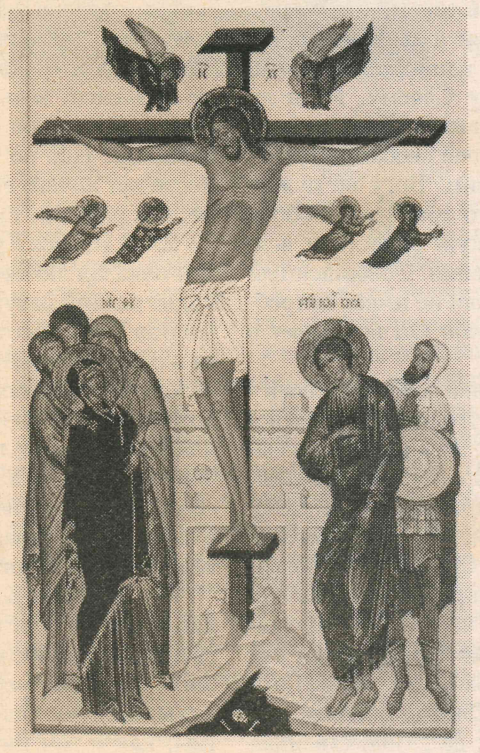

Смысл всего этого ясен. Мы достигли середины Великого Поста. С одной стороны, физический и духовный подвиг, если он серьезен и последователен, начинает сказываться, чувствуется усталость. Нам нужны помощь и ободрение. С другой стороны, претерпев эту усталость, взойдя на половину горы, мы начинаем видеть конец нашего странствования, и сияние пасхального света становится ярче. Великий Пост - это время нашего самораспинания, опыт, пускай и ограниченный, Христова призыва, который мы слышим в евангельском чтении этого дня: "Кто хочет идти за Мною, отвергнись себя и возьми крест свой, и следуй за Мной" (Мк. 8, 24). Но мы не можем принять свой крест и следовать за Христом, если не примем Его креста, взятого Им для нашего спасения. Спасает нас Его крест, а не наш. Только Его крест сообщает не только смысл, но и силу нашим крестам.

Итак, укрепленные и ободренные, мы вступаем во вторую половину Великого Поста. Еще одна неделя - и в четвертое воскресенье мы слышим: "Сын Человеческий предан будет в руки человеческие, и убьют Его, и по убиении в третий день воскреснет" (Мк. 9, 31). Теперь главное ударение, которое ставилось до сих пор на наше раскаяние и подвиг, переносится на события, произошедшие "нас ради человек и нашего ради спасения".

«Господи, давый нам предварити днешний день, седмицу святую предсияющую светло, Лазареве от мертвых восстание страшное, сподоби рабы Твоя страхом Твоим прейти по-прище пощения все совершающая. Время пощения ныне преполовивше,начало Божественного жития яве по-кажем, и в конец добродетельного жительства достигнута тепле потщимся: яко да приимем сладость нестареемую».

На утрене в среду пятой недели опять читается Великий Канон Андрея Критского, но на этот раз целиком. Если в начале Поста этот канон служил как бы дверью, открывающей путь покаяния, теперь, в конце Поста, он звучит как итог покаяния и его завершение. Если в начале Поста мы только слушали Канон, то теперь его слова стали нашими словами, нашим плачем, нашей надеждой, а также оценкой нашего постного подвига: что мы действительно сделали за этот Пост? До чего мы дошли на пути покаяния? Потому что теперь все, что касается нас лично, приходит к концу. Теперь мы уже следуем за учениками, "когда были они на пути в Иерусалим, и когда Иисус шел впереди их". И Иисус сказал им: "Вот мы восходим в Иерусалим, и Сын Человеческий предан будет первосвященникам и книжникам, и осудят Его на смерть, и пре-дадут Его язычникам; и поругаются над Ним, и будут бить Его, и убьют Его; и в третий день воскреснет" (Мк. 10, 32-45). Это Евангелие пятого воскресенья.

Тон великопостных богослужений меняется. Если в первой половине Поста наши усилия были направлены на собственное очищение, теперь нам открывается, что это очищение не есть самоцель, оно должно было ввести нас в созерцание, уразумение и освоение Тайны Креста и Воскресения. Смысл нашего подвига открывается теперь как участие в этой тайне, к которой мы так привыкли, что просто забываем об ее значении. И, следуя за Ним в Иерусалим вместе с учениками, мы "недоумеваем и ужасаемся".

Протопресвитер Александр Шмеман

СОВЕТУЕМ ПРОЧЕСТЬ

1. Преподобный Никодим Святогорец. О хранении чувств. Пер. Т. Недоспасова. М., 2000. 60 с.
2. Преподобный Никодим Святогорец. Что сделал Бог для нашего спасения. Поучения. М., 2001.



Современный православный читатель не избалован большим количеством изданий Святых Отцов, а тем более изданиями их новых переводов. Поэтому даже самые маленькие новые публикации не могут нас не радовать.

Совсем недавно вышли в свет сразу две книжечки с переводами произведений великого святого - преподобного Никодима Святогорца (1749 - 1809), известного всему православному миру как автор "Невидимой брани" и составитель настольной книги всех христиан "Добротолюбия". В свое время преподобный Никодим был одним из тех, кто обновил и придал новые духовные силы Православной Церкви в Греции, на Афоне, в Сербии и других странах. Он участвовал в знаменитом движении колливадов (см. "Образ" №8), способствовал возрождению интереса, исследований и публикаций святоотеческого наследия, возобновлению истинно-христианского отношения к Таинству Евхаристии.



Первая из указанных книг - "О хранении чувств" - посвящена тем, кто готов быть с Господом Иисусом Христом во славе Его, прилагая к тому свои усилия и подвиг. Большинство из нас не отказалось бы взойти на Небеса, но мало "кто пребудет верным Богу в скорбях и поношениях". Уже при первых трудностях мы начинаем вопиять о своих "правах", о невыносимости пути спасения. Современный человек - духовно хилый и безвольный человек. Но и современный человек может спастись, если вправду того пожелает. Книга преп. Никодима адресована именно такому желающему в напутствие и утешение. В самом начале пути спасения человеку труднее всего справиться со своими разнузданными чувствами. Современный человек - не хозяин, а пошлый раб своих чувств. Но он должен стать их царем. "Владение пятью чувствами будто есть очень простое дело, ноя тебе скажу, что, кто властвует над пятью чувствами, тот властвует над всей вселенной и над всем, что в ней, ибо у нас все бывает от них и через них. Но, кто таков, тот сам властвуем бывает от Бога и всецело покорствует во всем воле Божией. Так Царство Божие водворяется", - ссылается преп. Никодим на слова преп. Симеона Нового Богослова. В своей книге св. Никодим учит нас управлять своими чувствами, хранить их в чистоте и правде. Это - необходимое пособие

Вторая книга - "Что сделал Бог для нашего спасения?" - сборник поучений преп. Никодима и как бы дополняет первую книгу, связывая наши личные усилия в подвиге со спасительным и искупительным подвигом Самого Господа Иисуса Христа.

М.А. ПРАСОЛОВ

БОГОСЛУЖЕНИЯ в Успенском храме Семинарии совершаются ежедневно, кроме понедельника, утром с 7.30 (во вторник с 7.00), вечером с 17.00. В воскресные и праздничные дни ранняя литургия в 6.30, поздняя - в 9.00. Таинство Крещения совершается в дни богослужений с 9.30. Таинство Елеосвящения (Соборование) совершается по четвергам по окончании утреннего богослужения.

Расписание работы **БИБЛИОТЕКИ СЕМИНАРИИ:** понедельник - пятница с 14.30 до 19.00, в субботу - с 9.00 до 15.00, в воскресенье - с 12.00 до 14.00.

© Воронежская Православная Духовная Семинария, 2002

ОБРАЗ

При перепечатке ссылка на "Образ" обязательна.

Издатель
Воронежская Православная Духовная Семинария, учебное заведение высшего профессионального религиозного образования Воронежской епархии Московского Патриархата.
394004, Воронеж, пер. Ольховый, 1, Семинария (газета). vpds@mail.ru
Тел. (0732) 49-20-20 (канцелярия).

Главный редактор
протоиерей Василий Попов, ректор Воронежской Православной Духовной Семинарии
Редакционный совет
М.А. Прасолов,
Н.В. Макеев,
О.В. Прасолова,
С.А. Ступников

Отпечатано в ГУП Липецкое издательство
01.04.2002.
Заказ № 3068 . Тираж 997.
Редакция приглашает читателей газеты к диалогу и сотрудничеству. Будем благодарны за вашу критику, замечания, советы и помощь в создании газеты.